

INFLUNews

Settimana 13-2025

(24 - 30 marzo 2025)

Sorveglianza delle sindromi simil-influenzali in Lombardia

Proseguono le attività di sorveglianza delle sindromi simil-influenzali della nuova rete **RespiVirNet** (<https://respivirnet.iss.it/>), coordinata dal Ministero della Salute, che si avvale della collaborazione dell'Istituto Superiore di Sanità (ISS), dei medici di medicina generale e pediatri di famiglia, dei laboratori di riferimento per l'influenza e degli Assessorati regionali alla Sanità. Poiché la sintomatologia riferibile ad infezione da virus influenzali è paragonabile a quella causata da altri virus respiratori, la rete RespiVirNet si pone l'obiettivo di effettuare, sullo stesso tampone, la ricerca dei virus influenzali, SARS-CoV-2, virus respiratorio sinciziale (RSV), metapneumovirus, coronavirus umani non-SARS, virus parainfluenzali, adenovirus, rhinovirus ed enterovirus.

I risultati della sorveglianza delle sindromi simil-influenzali a livello regionale sono rielaborati ogni settimana dal laboratorio di riferimento regionale della rete RespiVirNet (Dipartimento di Scienze Biomediche per la Salute, Università degli studi di Milano, responsabile prof.ssa Elena Pariani) e sono illustrati nel seguente documento.

Sorveglianza epidemiologica delle sindromi simil-influenzali

- Nella settimana 13-2025, 253 medici sentinella hanno inviato dati circa la frequenza di sindromi influenzali tra i propri assistiti.
- L'incidenza totale delle sindromi simil-influenzali continua a diminuire rispetto alle settimane precedenti e ha raggiunto un valore di **6,5 casi per 1000 assistiti**, livello di intensità bassa (Figura 1).
- L'incidenza è pari a 15,1‰ nella fascia d'età 0-4 anni, 4,8‰ nella fascia 5-14 anni, 6,9‰ nella fascia d'età 15-64 anni e 3,8‰ negli over-65enni (Figura 2).
- Il numero di casi stimati di ILI in Lombardia in questa settimana è circa 63.000.

Sorveglianza virologica delle sindromi simil-influenzali

- Nella settimana 13-2025, i medici sentinella della regione Lombardia hanno inviato 92 tamponi naso-faringei, di questi il 9% è risultato positivo per virus influenzale di tipo A (Figura 3). [Per un approfondimento delle caratteristiche dei virus influenzali identificati nella stagione 2024-2025 si veda pag. 13 di questo report.]
- L'indagine molecolare estesa agli altri virus respiratori ha mostrato la presenza di rhinovirus nel 23% dei tamponi analizzati, di metapneumovirus nel 12%, di RSV e adenovirus nel 9%, di virus parainfluenzali ed enterovirus nel 5%, di SARS-CoV-2 nel 3% e di coronavirus non-SARS nell'1% (Figura 4 e 5).
- Le percentuali di positività per virus per settimana sono mostrate nella Figura 6.
- La Figura 7 mostra le percentuali di positività per fascia d'età e per virus.

Per ulteriori informazioni relative al quadro complessivo italiano, si rimanda ai report settimanali di RespiVirNet: <https://respivirnet.iss.it/pagine/rapportoInflunet.aspx>
Per quanto riguarda i dati europei, si rimanda ai report settimanali di "European Respiratory Virus Surveillance Summary (ERVISS)": <http://www.erviss.org>.

Figura 1. Dati di morbosità di sindrome simil-influenzale in Lombardia stagione 2024-2025 (aggiornamento RespiVirNet del 03-04-2025). Per il calcolo delle soglie epidemiche è utilizzato il metodo Moving Epidemic Method (MEM) sviluppato dall'ECDC. Le soglie della stagione in corso per l'Italia sono: 3,16 casi per mille assistiti (livello basale), 9,37 (intensità bassa), 14,37 (intensità media), 17,36 (intensità alta), oltre 17,36 (intensità molto alta).



Figura 2. Dati di morbosità di sindrome simil-influenzale per classi di età in Lombardia, stagione 2024-2025 (aggiornamento RespiVirNet del 03-04-2025).

Figura 3. Numero di campioni respiratori inviati dai medici sentinella e numero di campioni positivi per virus influenzali, SARS-CoV-2 e virus respiratorio sinciziale (RSV) per settimana, Lombardia, stagione 2024-2025 (aggiornamento 03-04-2025). *Negativo: campione negativo per virus influenzali/SARS-CoV-2/RSV

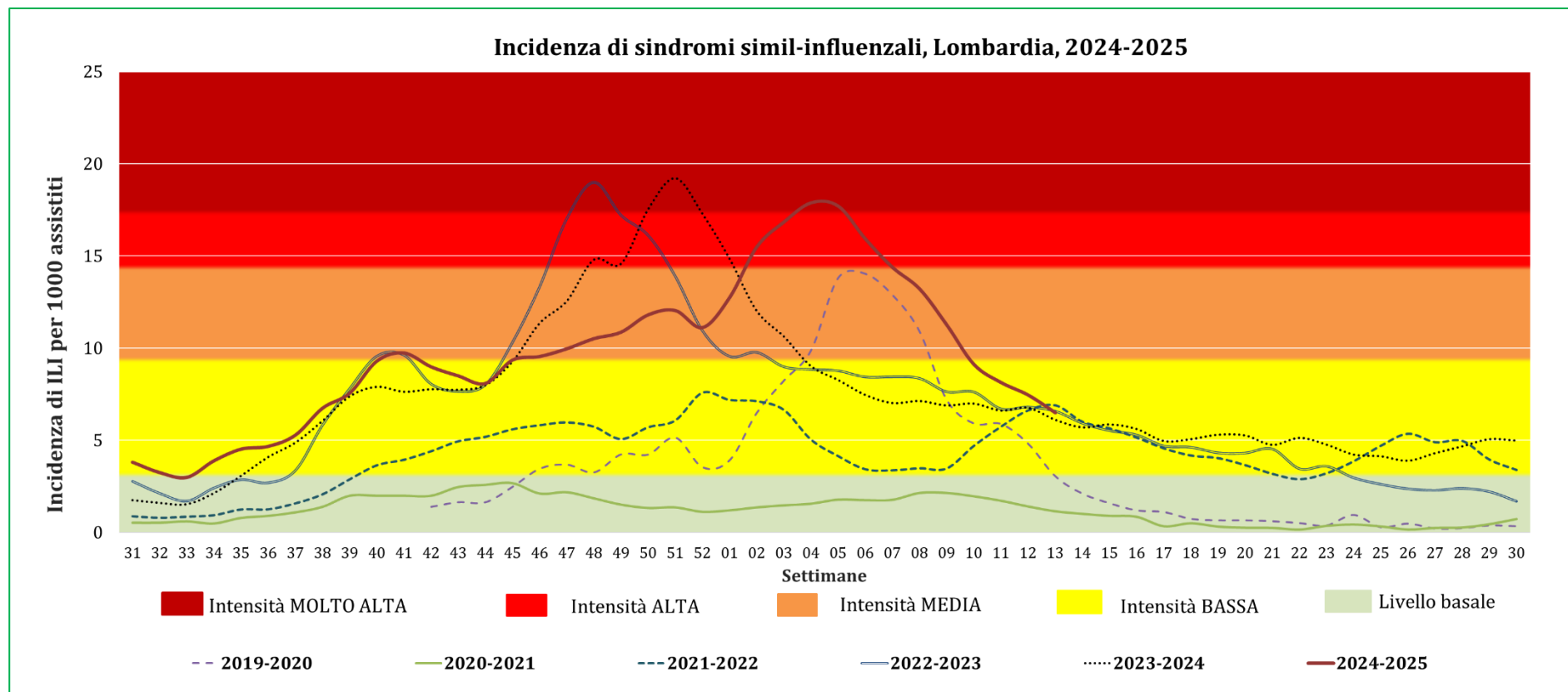

Figura 4. Numero di campioni positivi per virus per settimana, Lombardia, stagione 2024-2025 (aggiornamento 03-04-2025).

Figura 5. Percentuale di campioni risultati positivi per virus nella settimana 13-2025, Lombardia (aggiornamento 03-04-2025).

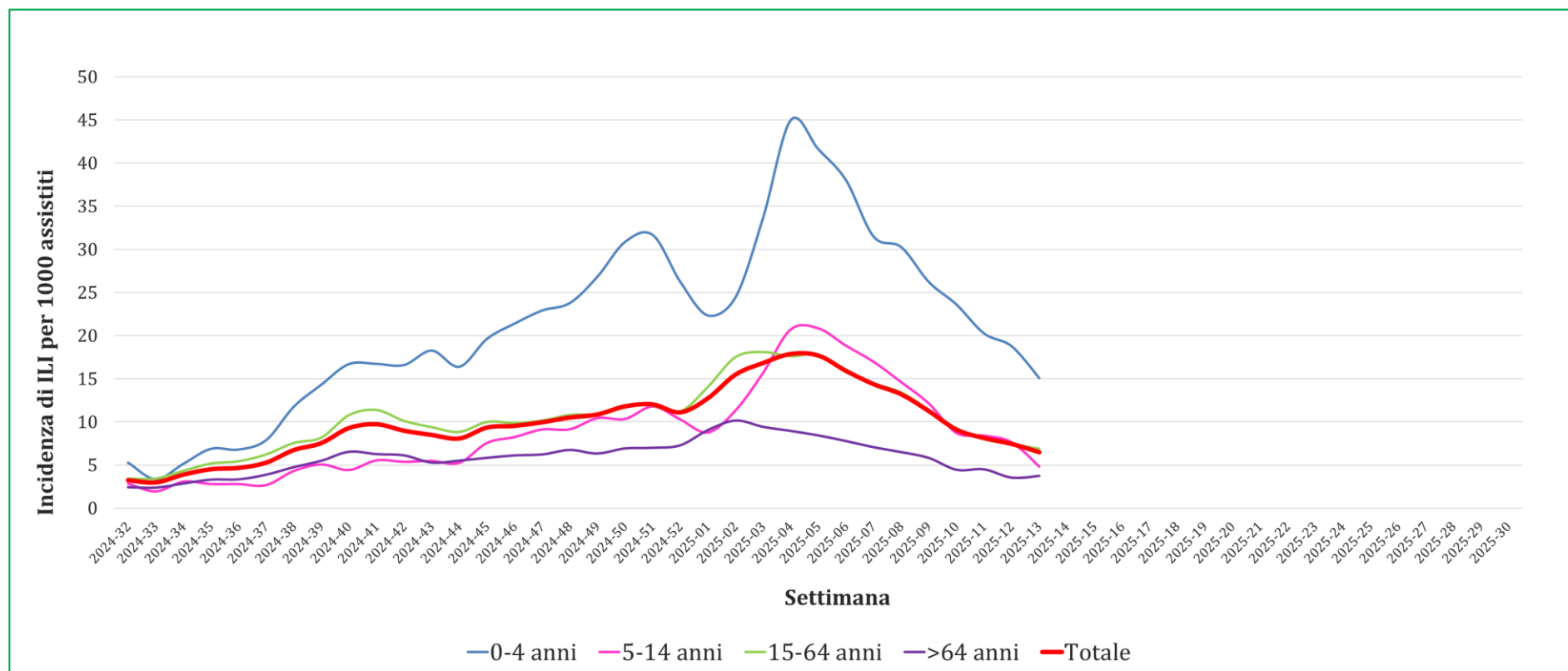

Figura 6. Percentuale di campioni positivi per settimana e per virus, Lombardia (aggiornamento del 03-04-2025).

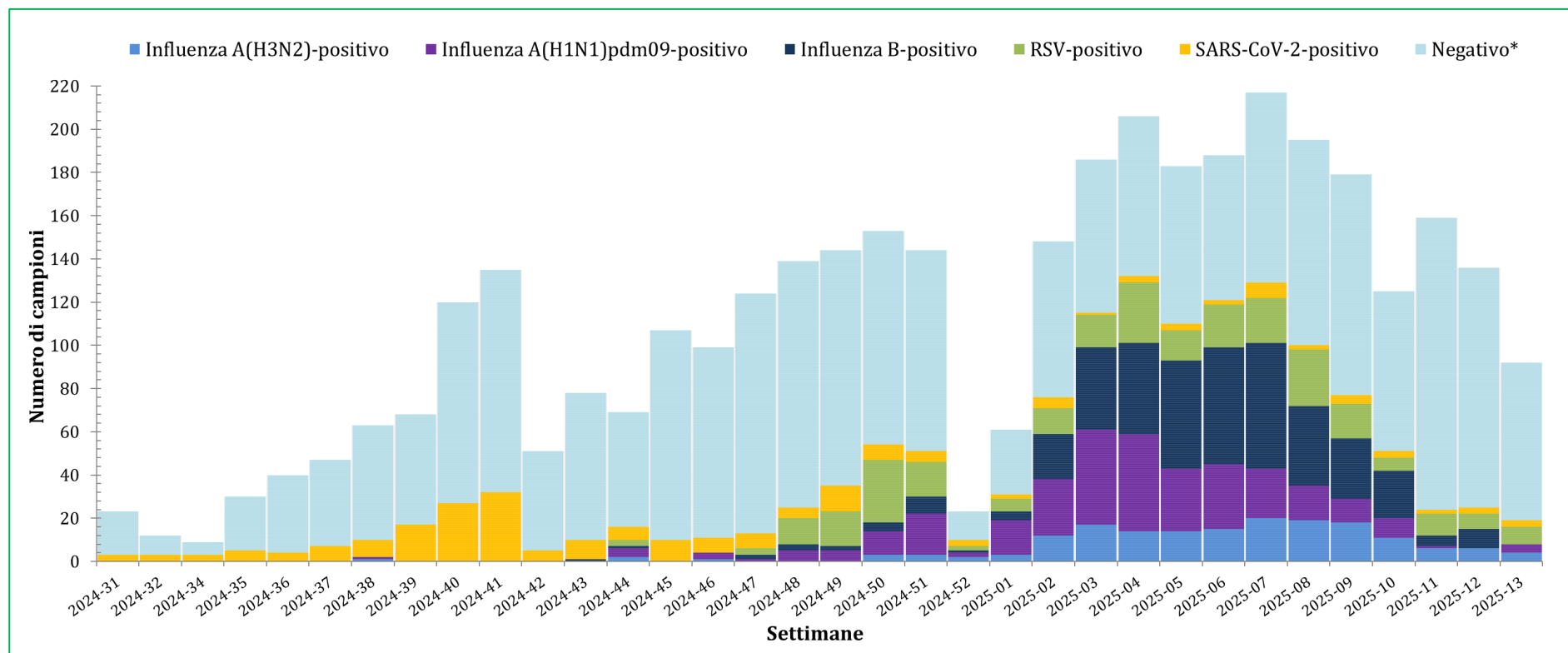

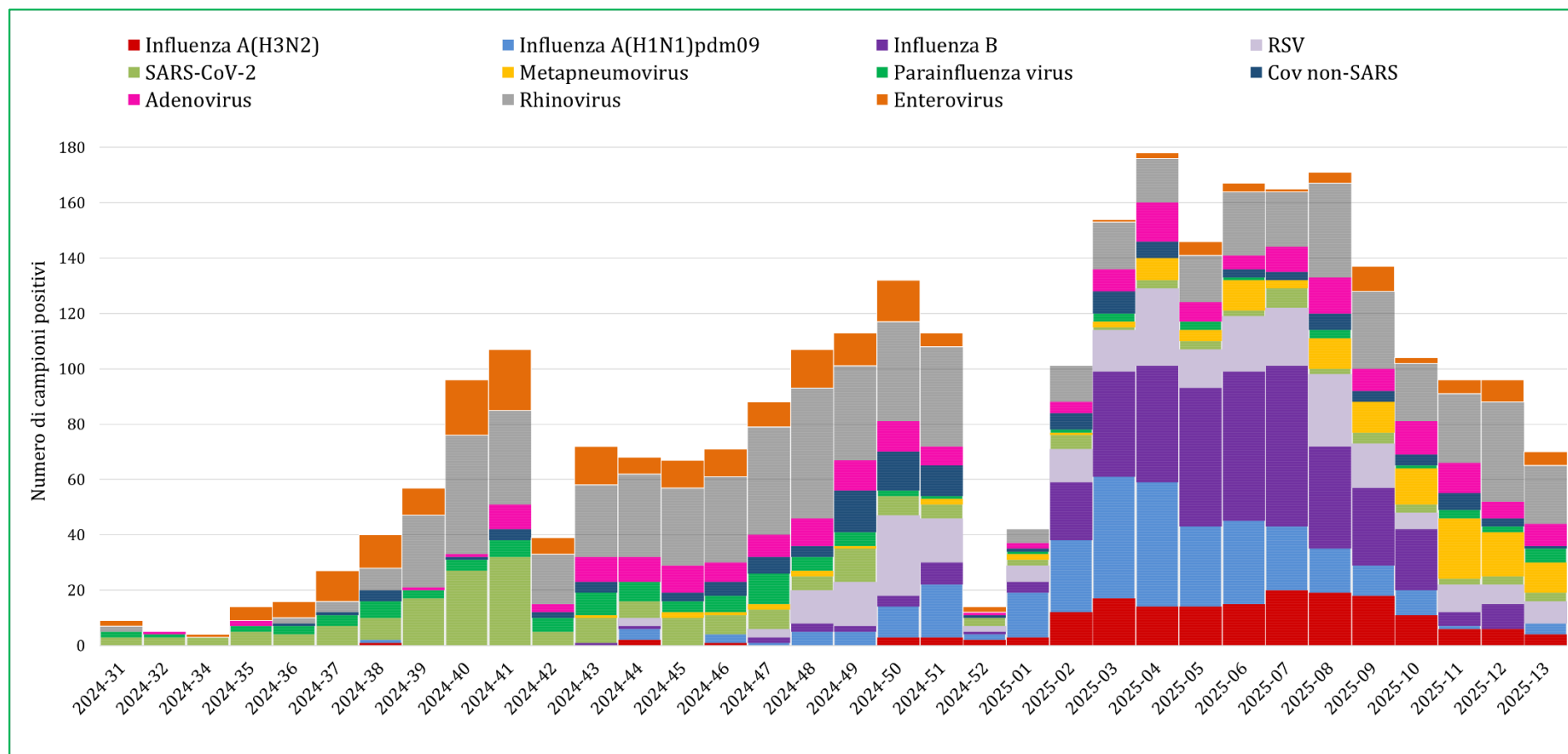
Figura 7. Percentuale di campioni positivi per fascia d'età e per virus, Lombardia stagione 2024-2025 (aggiornamento 03-04-2025).

Sorveglianza virologica delle infezioni respiratorie acute nei Pronto Soccorso in Lombardia

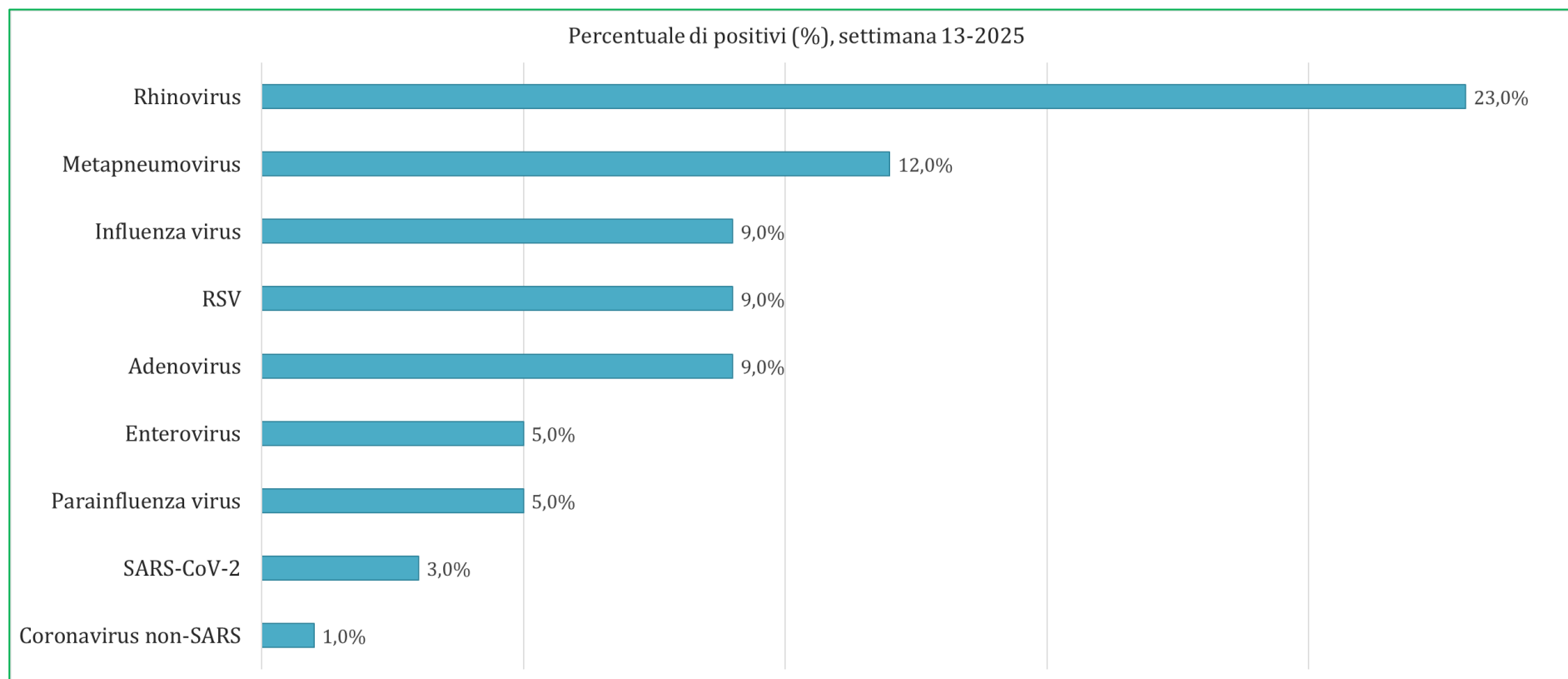
Il 4 ottobre 2023 è partita in Lombardia la sorveglianza virologica delle infezioni respiratorie in risposta all'esigenza di monitoraggio e contenimento delle epidemie da virus respiratori. È stato attivato un campionamento mirato alla sorveglianza sanitaria degli individui che accedono presso le strutture di Pronto Soccorso (PS) di Regione Lombardia per sindromi respiratorie ed influenzali. I soggetti che accedono alle strutture di PS pubbliche e private sul territorio lombardo con sintomi influenzali e di infezione acuta delle vie respiratorie vengono sottoposti a tampone naso-faringeo. La dimensione campionaria è stata stabilita a 322 o 162 unità/settimana con una prevalenza presunta di malattia rispettivamente pari all'1% o al 2%. I campioni biologici sono quindi analizzati dai laboratori di riferimento mediante indagini molecolari per la ricerca dei virus influenzali, virus respiratorio sinciziale (RSV), metapneumovirus (MPV), SARS-CoV-2, coronavirus umani non-SARS, rhinovirus, enterovirus, virus parainflenzali e adenovirus. I risultati virologici della sorveglianza sono rielaborati settimanalmente e sono illustrati nel seguente documento.

Sorveglianza virologica delle infezioni respiratorie acute

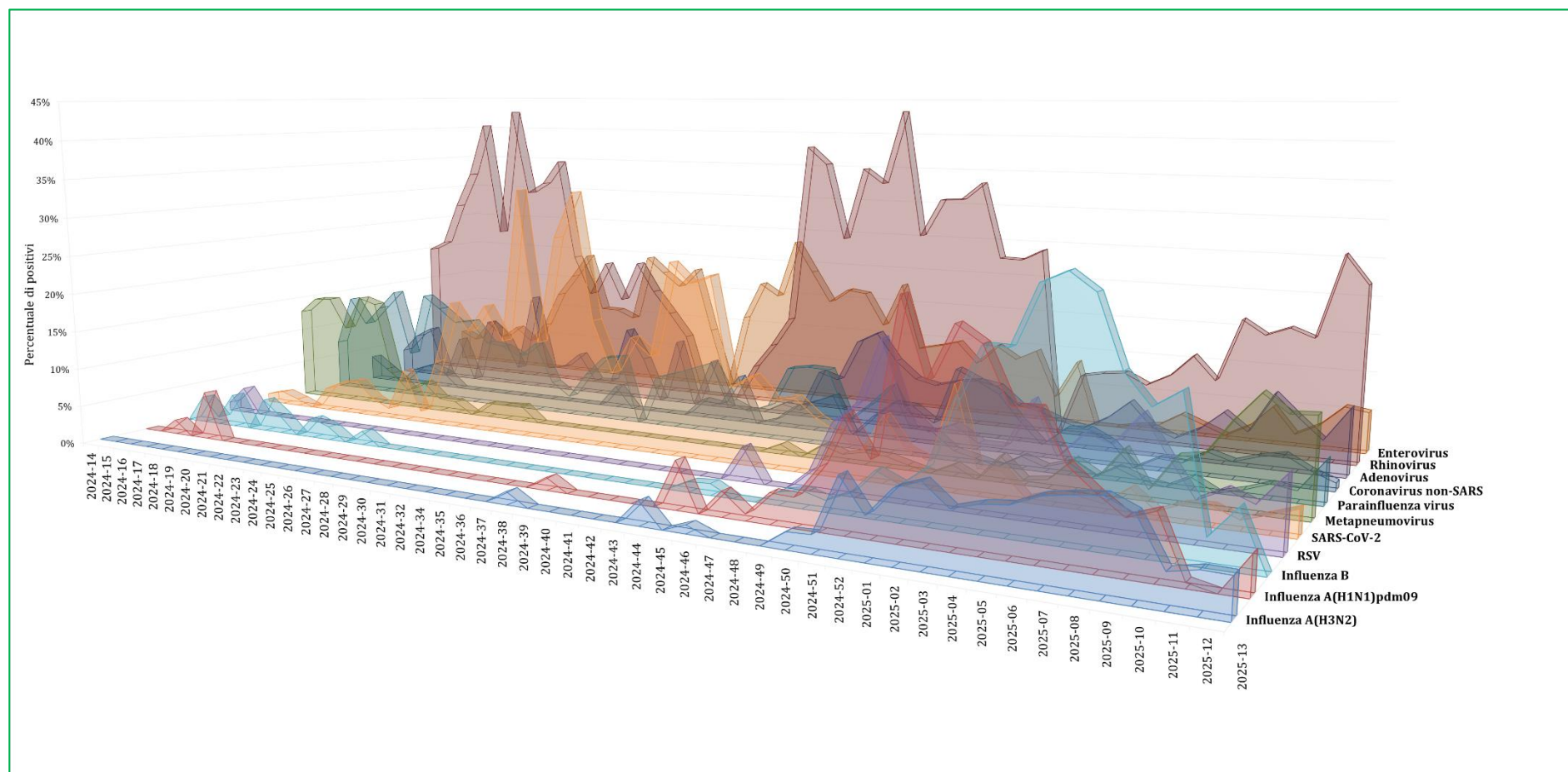
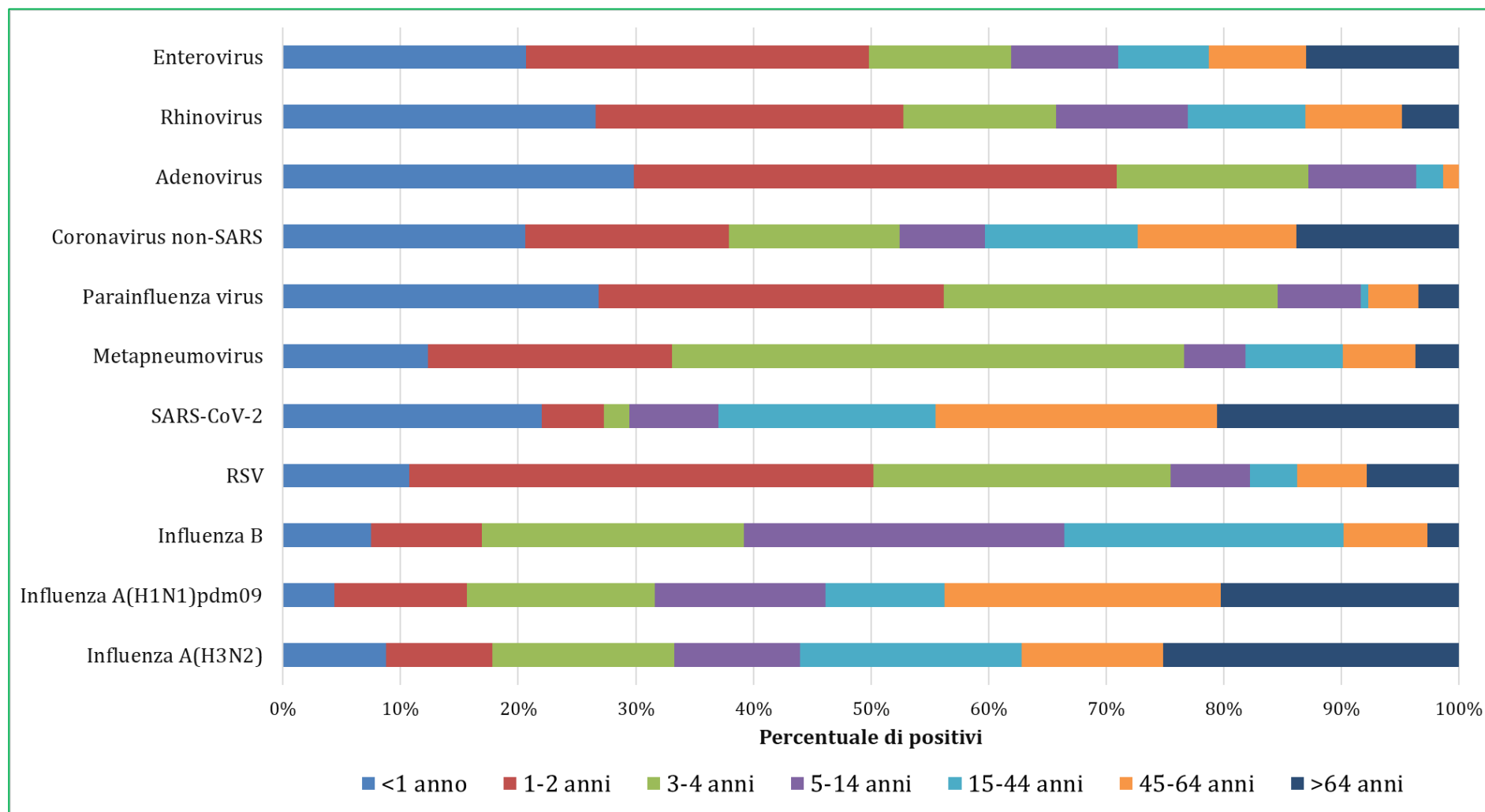
- Nella settimana 13-2025 sono stati analizzati 341 tamponi naso-faringei provenienti da altrettanti individui con accesso alle strutture di PS pubbliche e private sul territorio lombardo per sintomi influenzali e di infezione acuta delle vie respiratorie.
- L'indagine molecolare dei virus respiratori ha mostrato la presenza di rhinovirus nel 15% dei tamponi analizzati, di metapneumovirus nel 13% (in aumento), di RSV nel 7%, di virus influenzali nel 6%, di coronavirus non-SARS nel 4%, di adenovirus e rhinovirus/enterovirus nel 3,5%, di enterovirus nel 2%, di SARS-CoV-2 nell'1,5%, di virus parainflenzali nell'1% (Figura 8 e 9).
- Le percentuali di positività per virus e per settimana sono riportate nella Figura 10.

Figura 8. Numero di campioni respiratori analizzati e numero di campioni positivi per virus per settimana, sorveglianza virologica delle infezioni respiratorie nei PS, Lombardia (aggiornamento 03-04-2025).



Figura 9. Percentuale di positività per virus nella settimana 13-2025, sorveglianza virologica delle infezioni respiratorie nei PS, Lombardia (aggiornamento 03-04-2025).



Figura 10. Percentuale di campioni positivi per settimana per virus, sorveglianza virologica delle infezioni respiratorie nei PS, Lombardia (aggiornamento 03-04-2025).

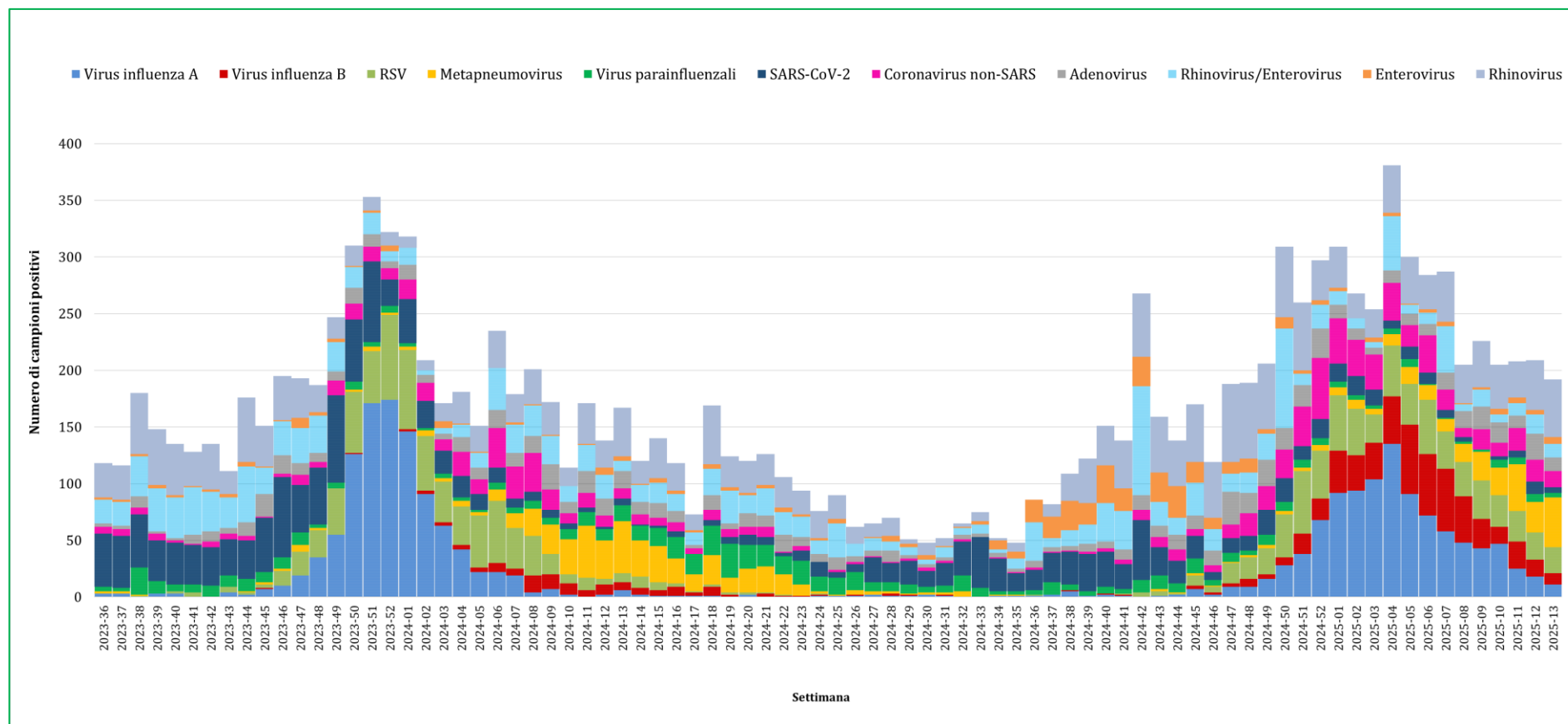

Analisi filogenetica dei virus influenzali identificati nella stagione 2024-2025

Per un sottogruppo di virus influenzali identificati durante la stagione 2024-2025 è stata condotta un'analisi filogenetica delle sequenze del gene codificante per la proteina di superficie emoagglutinina (HA). L'analisi viene condotta per tipo/sottotipo virale. Nell'analisi sono stati inclusi i virus influenzali identificati nell'ambito della sorveglianza RespiVirNet (indicati in verde nei rispettivi alberi filogenetici), della sorveglianza delle infezioni respiratorie acute nei Pronto Soccorso (indicati in rosso) e del monitoraggio delle forme gravi e complicate di influenza con ricovero in terapia intensiva (indicati in blu) identificati nella stagione 2024-2025.

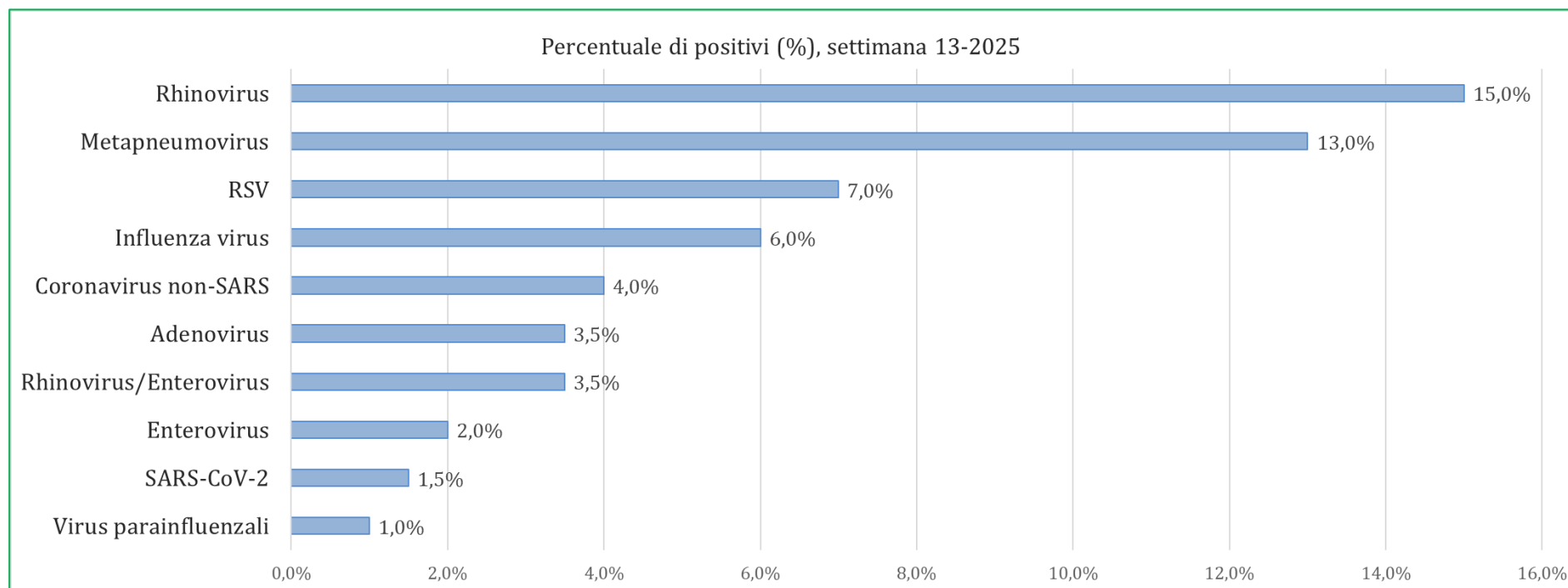
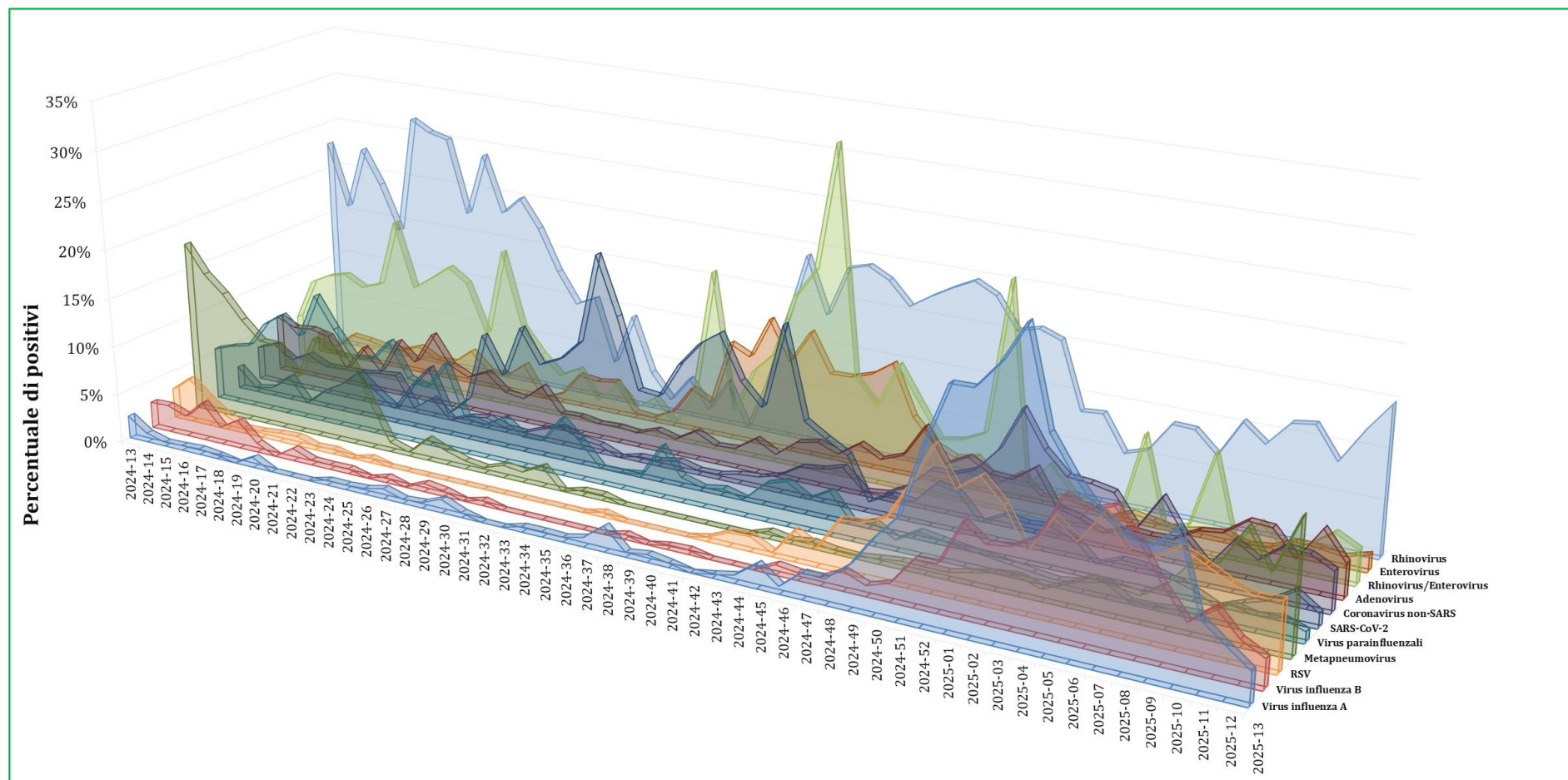
Virus influenzali A(H1N1)pdm09

I virus A/Milano(H1N1)pdm09 fino ad ora analizzati si suddividono nei clade 6B.1A.5a.2a, che è il predominante, e 6B.1A.5a.2a.1 (Figura 11).

Complessivamente, le sequenze HA dei virus A/Milano(H1N1)pdm09 della stagione 2024-2025 sono simili (identità media: 98,0%; range: 97,6%-99,5%) al ceppo vaccinale A/Victoria/4897/2022(H1N1)pdm09 (clade 6B.1A.5a.2a.1), che sarà nuovamente incluso nei vaccini antinfluenzali per la stagione 2025-2026.

Virus influenzali A(H3N2)

Tutti i virus A/Milano(H3N2) sono inclusi nel clade 3C.2a1b.2a.2 e nel sub-clade 2a.3a.1, in particolare si raggruppano nel cluster J.2 (Figura 12).

Complessivamente, le sequenze HA dei virus A/Milano(H3N2) della stagione 2024-2025 sono simili (identità media: 98,9%; range: 98,5%-99,1%) al ceppo vaccinale A/Thailand/8/2022(H3N2) (sub-clade 2a.3a.1), incluso nella composizione dei vaccini antinfluenzali per la stagione 2024-2025. Tuttavia, presentano una maggiore similarità (identità media: 99,1%; range: 98,2%-99,6%) con il ceppo vaccinale A/Croatia/10136RV/2023 (sub-clade 2a.3a.1 - J.2) che sarà incluso nella composizione vaccinale per la prossima stagione 2025-2026.

Virus influenzali B

I virus B identificati appartengono tutti al lineaggio Victoria e al clade V1A.3a.2; in particolare si raggruppano nel sotto-clade C.5 (Figura 13).

Complessivamente, le sequenze HA dei virus B/Milano(Victoria) della stagione 2024-2025 sono simili (identità media: 98,6%; range: 98,4%-98,9%) al ceppo vaccinale B/Austria/1359417/2021 (clade V1A.3a.2), che sarà nuovamente incluso nei vaccini antinfluenzali per la prossima stagione 2025-2026.

Farmaco-resistenza

L'analisi delle sequenze dei geni codificanti per la neuroaminidasi (NA) e la polimerasi acida (PA), target dei farmaci antivirali, non ha identificato ceppi virali con mutazioni in grado di conferire resistenza o ridotta suscettibilità agli inibitori della neuraminidasi (zanamivir e oseltamivir) e agli inibitori dell'endonucleasi (baloxavir).

Per ulteriori informazioni relative alle raccomandazioni della composizione vaccinale per la stagione 2025-2026: <https://www.who.int/publications/m/item/recommended-composition-of-influenza-virus-vaccines-for-use-in-the-2025-2026-nh-influenza-season>

Figura 11. Albero filogenetico ottenuto dall'analisi delle sequenze nucleotidiche del gene HA dei ceppi A/Milano(H1N1)pdm09 della sorveglianza **RespiVirNet (in verde)**, della sorveglianza delle infezioni respiratorie acute nei **Pronto Soccorso (in rosso)** e del monitoraggio delle forme gravi e complicate di influenza con ricovero in **terapia intensiva (in blu)** nella stagione 2024-2025. In grassetto i ceppi inclusi nella composizione dei vaccini antinfluenzali sia per la stagione 2024-2025 sia per la 2025-2026: A/Victoria/4897/2022 (derivato da uova embrionate di pollo) e A/Wisconsin/67/2022 (derivato da colture cellulari).

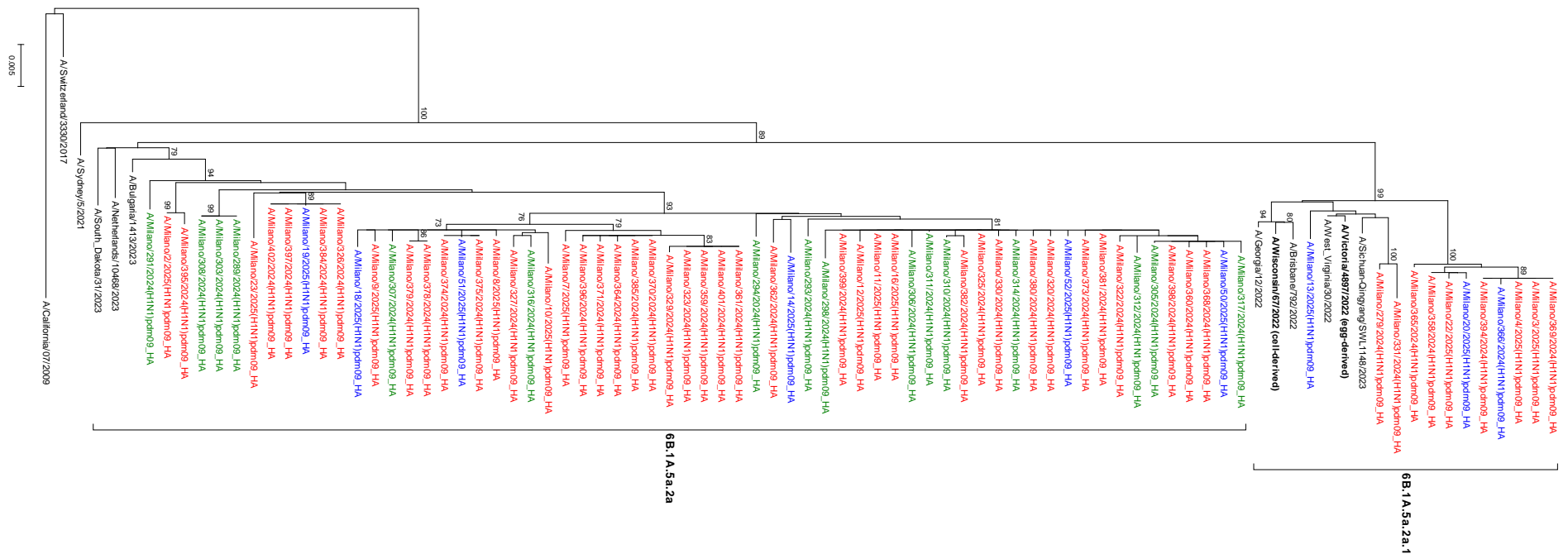

Figura 12. Albero filogenetico ottenuto dall'analisi delle sequenze nucleotidiche del gene HA dei ceppi A/Milano(H3N2) della sorveglianza RespiVirNet (in verde), della sorveglianza delle infezioni respiratorie acute nei Pronto Soccorso (in rosso) e del monitoraggio delle forme gravi e complicate di influenza con ricovero in terapia intensiva (in blu) nella stagione 2024-2025. In grassetto i ceppi inclusi nella composizione dei vaccini antinfluenzali per la stagione 2024-2025, A/Thailand/8/2022 (derivato da uova embrionate di pollo) e A/Massachusetts/18/2022 (derivato da colture cellulari), e per la stagione 2025-2026, A/Croatia/10136RV/2023 (derivato da uova embrionate di pollo) e A/District Of Columbia/27/2023 (derivato da colture cellulari).

